МИНИСТЕРСТВО ПРИРОДНЫХ РЕСУРСОВ И ЭКОЛОГИИ РЕСПУБЛИКИ ДАГЕСТАН
(Минприроды РД)
367000, РД, г. Махачкала, ул. Абубакарова, 73 e-mail: minprirodi@e-dag.ru т. (8722) 671240, 672957

«27» 01 2025 г.

Приказ № 21

О проведении открытого аукциона № 5 по приобретению права на заключение договора водопользования участком акватории реки Сулак, расположенного в районе села Старое Зубутли Казбековского района Республики Дагестан

В соответствии с Водным кодексом Российской Федерации, Постановлением Правительства Российской Федерации от 22 декабря 2022 г. № 2378 «О договоре водопользования, право на заключение которого приобретается на аукционе, и о проведении аукциона», в целях организации и проведения аукциона по приобретению права на заключение договора водопользования,

приказываю:

1. Провести открытый аукцион № 5 по приобретению права на заключение договора водопользования участком акватории реки Сулак, расположенным в районе села Старое Зубутли Казбековского района Республики Дагестан.

2. Утвердить аукционную документацию для проведения открытого аукциона по приобретению права на заключение договора водопользования в целях использования участка акватории реки Сулак, расположенного в районе села Старое Зубутли Казбековского района Республики Дагестан, площадью 0,0025 км^2, для размещения объектов рекреации, плавательных средств и других объектов, и сооружений согласно приложению № 1 к настоящему приказу.

3. Создать аукционную комиссию Министерства природных ресурсов и экологии Республики Дагестан для проведения открытого аукциона по приобретению права на заключение договора водопользования и утвердить ее состав согласно приложению № 2 к настоящему приказу.

4. Уполномочить первого заместителя министра Умаханова А.М. на подписание договора о задатке.

5. Управлению водопользования и охраны водных объектов (Шамиловой М.Г.) разместить информацию о проведении аукциона на сайте Министерства природных ресурсов и экологии Республики Дагестан.

6. Управлению водопользования и охраны водных объектов (Шамиловой М.Г.) разместить извещение и документацию на официальном сайте Российской Федерации в информационно-телекоммуникационной сети «Интернет» для размещения информации о проведении торгов по адресу www.torgi.gov.ru.

7. Контроль за исполнением настоящего приказа возложить на первого заместителя министра Умаханова А.М.

8. Настоящий приказ вступает в силу со дня его подписания.

Министр **Р. Расулов**

Приложение №1
к приказу Минприроды РД
от «27» 01 2025 г. №21

АУКЦИОННАЯ ДОКУМЕНТАЦИЯ

для проведения открытого аукциона № 5 по приобретению права на заключение договора водопользования в целях использования части акватории участка реки Сулак площадью 0,0025км^2

Махачкала 2025

СОДЕРЖАНИЕ

		стр.
1.	Извещение о проведении открытого аукциона	3
2.	Общие условия проведения открытого аукциона	5
2.1.	Правовое регулирование	5
2.2.	Предмет аукциона	5
2.3.	Участники аукциона и требования, предъявляемые к ним	5
2.4	Затраты на участие в аукционе	6
3.	Порядок проведения осмотров предоставляемой в пользование части акватории водного объекта заинтересованными лицами и заявителями	6
4.	Порядок выдачи аукционной документации	6
5.	Порядок предоставления разъяснений положений аукционной документации	6
6.	Порядок внесения изменений в аукционную документацию	6
7.	Порядок подачи, приёма и регистрации заявок	7
7.1.	Срок подачи заявок	7
7.2.	Требования к содержанию и форме заявки. Инструкция по её заполнению	7
7.3.	Порядок подачи заявки	8
7.4.	Количество заявок, подаваемых одним заявителем	8
7.5.	Порядок отзыва заявок и внесения изменений в них	8
7.6.	Заявки на участие в аукционе, поданные с опозданием	8
7.7.	Срок действия заявок на участие в аукционе	8
7.8.	Обеспечение заявок на участие в аукционе (задаток)	9
8.	Рассмотрение заявок и допуск к участию в аукционе	9
8.1.	Вскрытие конвертов с заявками	9
8.2.	Рассмотрение заявок	9
8.3.	Допуск к участию в аукционе	9
8.4.	Основания для отказа в допуске к участию в аукционе	10
8.5.	Отказ от проведения аукциона	10
9.	Порядок проведения аукциона	10
9.1.	Правила проведения аукциона	10
9.2.	Ограничения, действующие при проведении аукциона	12
9.3.	Определение победителя аукциона	12
9.4.	Признание аукциона несостоявшимся	12
9.5.	Оформление результатов аукциона	13
10.	Порядок заключения договора водопользования	13
11.	Возврат и удержание задатка при проведении аукциона	14

Приложения

Приложение 1	Форма заявки на участие в открытом аукционе	16
Приложение 2	Перечень представленных документов и материалов для использования акватории водных объектов, в том числе для рекреационных целей	17
Приложение 3	Форма доверенности на уполномоченное лицо	18
Приложение 4	Форма реквизитов банковского счета для возврата задатка	19
Приложение 5	Проект договора о задатке	20
Приложение 6	Согласие на обработку персональных данных	23
Приложение 7	Проект договора водопользования	25

ИЗВЕЩЕНИЕ О ПРОВЕДЕНИИ ОТКРЫТОГО АУКЦИОНА № 5 ПО ПРИОБРЕТЕНИЮ ПРАВА НА ЗАКЛЮЧЕНИЕ ДОГОВОРА ВОДОПОЛЬЗОВАНИЯ

1.	Наименование организатора аукциона	**Министерство природных ресурсов и экологии Республики Дагестан**
2.	Предмет аукциона	Право на заключение договора водопользования
3.	Место, дата, время проведения аукциона	Республика Дагестан, г. Махачкала, ул. Абубакарова, д 73, актовый зал 27 февраля 2025 г. с 14-30 час. до 16-30 час.
4.	Сведения о водном объекте:	
а)	Название водного объекта	река Сулак
б)	Границы части водного объекта	Участок акватории реки Сулак расположен в районе села Старое Зубутли Казбековского района РД
в)	Координаты угловых точек	

№ п/п	МСК-05		WGS-84	
	X	Y	с.ш.	в.д.
1	222301.772626	293579.005970	43° 1'16.65"С	46°48'39.89"В
2	222324.022619	293597.451397	43° 1'17.86"С	46°48'40.93"В
3	222391.643585	293559.087928	43° 1'16.67"С	46°48'41.85"В
4	222354.173186	293535.180977	43° 1'15.68"С	46°48'42.62"В
5	222301.772626	293579.005970	43° 1'14.95"С	46°48'41.81"В

г)	Площадь акватории	0,0025 км^2
д)	Вид и способ использования водного объекта (ст.38 ВК)	совместное водопользование; без забора (изъятия) водных ресурсов из водных объектов
е)	Цель использования водного объекта	использование акватории водного объекта, в том числе для рекреационных целей, с размещением на акватории плавательных средств, других объектов, и сооружений
5.	Официальный сайт, где размещена документация по аукциону	http://torgi.gov.ru/ http://mprdag.ru/
6.	Контактные адреса и телефоны	367000, Республика Дагестан, г. Махачкала, ул. Абубакарова 73, тел. 8(8722) 64-12-40 , 51-72-56
7.	Начальная цена предмета аукциона	41 672 руб. 40 копеек (сорок одна тысяча шестьсот семьдесят два рубля сорок копеек)
8.	«Шаг аукциона»	4 167 руб. 24 копейки (четыре тысячи сто шестьдесят семь рублей двадцать четыре копейки)
9.	Место приема, дата и время начала и окончания приема заявок и прилагаемым к ним документам	367000, Республика Дагестан, г. Махачкала, ул. Абубакарова, д. 73 с 28 января 2025 г. 17.00 (время московское) по 20 февраля 2025 г. 10.00 (время московское)
10.	Форма заявки и описи представленных документов	в документации по проведению аукциона
11.	Размер задатка для участия в аукционе	41 672 руб. 40 копеек (сорок одна тысяча шестьсот семьдесят два рубля сорок копеек)

12.	Условия внесения задатка	Заключение договора о задатке до подачи заявки на участие в аукционе, перечисление задатка на банковский счет, указанный организатором аукциона, или представление копии платежного документа, подтверждающего перечисление указанных средств на этот счет до начала процедуры вскрытия конвертов с заявками.
13.	Банковские реквизиты счета для перечисления средств	Банковские реквизиты: Министерства природных ресурсов и экологии Республики Дагестан Адрес: 367000, Республика Дагестан, г. Махачкала, ул. Абубакарова, 73 ИНН 0562066962; КПП 057201001; л/с 05032039250; Казначейский счет 03222643820000000300; Наименование банка ОТДЕЛЕНИЕ-НБ РЕСПУБЛИКА ДАГЕСТАН БАНКА РОССИИ\\ УФК по Республике Дагестан г. Махачкала; ЕКС 40102810945370000069; БИК 018209001 ОКТМО по г. Махачкала 82701370 (код бюджета 052 112 05010 01 6000 120) (задаток для участия в открытом аукционе на право заключения договора водопользования)
14.	Срок действия договора водопользования	с даты регистрации в государственном водном реестре 20 (двадцать) лет
15.	Проект договора водопользования	в документации по проведению аукциона

Аукционная документация предоставляется после письменного запроса и выдается в электронном виде на предоставленном заявителем электронном носителе бесплатно. На бумажном носителе - на платной основе в размере расходов организатора аукциона, связанных с изготовлением копий документации, а также с доставкой ее заявителю.

2. ОБЩИЕ УСЛОВИЯ ПРОВЕДЕНИЯ ОТКРЫТОГО АУКЦИОНА

2.1. Правовое регулирование

Настоящий аукцион проводится в соответствии с Водным кодексом Российской Федерации, Гражданским кодексом Российской Федерации, Бюджетным кодексом Российской Федерации, «Правилами проведения аукциона по приобретению права на заключение договора водопользования», утвержденными постановлением Правительства Российской Федерации от 22.12.2022 г. № 2378 и иными федеральными законами, нормативными правовыми актами Правительства Российской Федерации, Министерства природных ресурсов и экологии Российской Федерации, Федерального агентства водных ресурсов.

В части, прямо не урегулированной законодательством Российской Федерации, проведение аукциона регулируется настоящей документацией об аукционе.

2.2. Предмет аукциона

Министерство природных ресурсов и экологии Республики Дагестан - Организатор аукциона (далее по тексту – Минприроды РД), приглашает всех заинтересованных лиц принять участие в открытом аукционе (далее по тексту – аукцион), по приобретению права на заключение договора водопользования в целях использования части акватории участка реки Сулак площадью 0,0025 км^2, для размещения объектов рекреации, плавательных средств, других объектов и сооружений в соответствии с водным законодательством.

Проект договора водопользования, заключаемого Минприроды РД с победителем аукциона приведён в Приложении 7 к аукционной документации.

2.3. Участники аукциона и требования, предъявляемые к ним

Участниками аукциона могут быть: физические и юридические лица или индивидуальные предприниматели, заинтересованные в предоставлении им акватории водного объекта в пользование в целях, указанных в Извещении о проведении открытого аукциона (далее по тексту – извещение).

Данные лица, предоставляют Организатору аукциона в лице Первого заместителя министра природных ресурсов и экологии Республики Дагестан заявку на участие в аукционе оформленную в соответствии с требованиями аукционной документации.

Организатор аукциона устанавливает следующие требования к заявителям, соблюдение которых является обязательным для признания их участниками аукциона:

- в отношении заявителя не проводятся процедуры банкротства и (или) ликвидации;
- деятельность заявителя не приостанавливается в порядке, предусмотренном Кодексом Российской Федерации об административных правонарушениях, в день рассмотрения заявки;
- заявитель обязан внести задаток на счёт, указанный в извещении. При этом заявитель считается соответствующим данному требованию, если средства поступили на счёт, указанный в аукционной документации, или копия платёжного документа, подтверждающего перечисление указанных средств на этот счёт, представлена непосредственно перед началом процедуры вскрытия конвертов с заявками;
- отсутствие информации о заявителе в реестре недобросовестных водопользователей и участников аукциона на право заключения договора водопользования.

2.4. Затраты на участие в аукционе

Заявитель, подавший заявку на участие в аукционе, несёт все расходы, связанные с подготовкой и подачей своей заявки на участие в аукционе.

3. ПОРЯДОК ПРОВЕДЕНИЯ ОСМОТРОВ ПРЕДОСТАВЛЯЕМОЙ В ПОЛЬЗОВАНИЕ ЧАСТИ АКВАТОРИИ ВОДНОГО ОБЪЕКТА ЗАИНТЕРЕСОВАННЫМИ ЛИЦАМИ И ЗАЯВИТЕЛЯМИ

Заявитель или заинтересованное лицо, желающее осуществить осмотр участка акватории водного объекта, право пользования которым возникает по результатам проведения открытого аукциона, не позднее 4 (четырёх) рабочих дней до окончания срока подачи заявок обязан в письменной форме уведомить об этом Минприроды РД.

Минприроды РД в течение 3 (трёх) рабочих дней с момента получения уведомления о необходимости проведения осмотра акватории водного объекта определяет дату и время проведения данного осмотра.

Минприроды РД обеспечивает участие своего представителя в осмотре участка акватории участка реки Сулак, предоставляемого в пользование.

4. ПОРЯДОК ВЫДАЧИ АУКЦИОННОЙ ДОКУМЕНТАЦИИ

Со дня размещения на официальном сайте извещения, Минприроды РД на основании заявления, поданного заявителем в письменной форме, в течение 5 (пяти) рабочих дней с даты получения заявления предоставляет заявителю аукционную документацию.

Для получения документации в форме электронного документа заявитель должен предоставить электронный носитель информации.

Аукционная документация выдаётся заявителю в период приёма заявок на участие в аукционе по адресу организатора аукциона, в рабочие дни с 10^{00} до 18^{00}. Кроме того, аукционная документация размещается на официальном сайте Минприроды РД http://mprdag.ru/ и сайте http://torgi.gov.ru/.

5. ПОРЯДОК ПРЕДОСТАВЛЕНИЯ РАЗЪЯСНЕНИЙ ПОЛОЖЕНИЙ АУКЦИОННОЙ ДОКУМЕНТАЦИИ

Заявитель не позднее 5 (пяти) рабочих дней до окончания срока подачи заявок вправе направить в письменной форме организатору аукциона запрос о разъяснении положений аукционной документации. Организатор аукциона направляет разъяснения в письменной форме в течение 5 (пяти) рабочих дней со дня поступления запроса.

Лица, не получившие в официальном порядке у организатора аукциона комплект аукционной документации и подавшие заявку на участие в аукционе, должны самостоятельно отслеживать появление на официальном сайте разъяснений, изменений или дополнений к аукционной документации. Организатор аукциона не несёт обязательств или ответственность в случае неполучения такими Заявителями разъяснений, изменений или дополнений к аукционной документации.

В течение 2 (двух) рабочих дней с даты направления разъяснения положений аукционной документации по запросу заявителя это разъяснение размещается организатором аукциона на официальном сайте с указанием предмета запроса, но без указания лица, от которого поступил запрос.

6. ПОРЯДОК ВНЕСЕНИЯ ИЗМЕНЕНИЙ В АУКЦИОННУЮ ДОКУМЕНТАЦИЮ

Организатор аукциона по собственной инициативе или в соответствии с запросом заявителя вправе внести изменения в документацию не позднее 11 (одиннадцати) дней до окончания срока подачи заявок. Изменения размещаются организатором аукциона на официальном сайте и направляются заказными письмами (с уведомлением о вручении) всем лицам, которым была предоставлена документация, в течение 2 (двух) рабочих дней со дня принятия решения о внесении изменений в документацию. Внесенные изменения в дальнейшем являются составной частью аукционной документации.

7. ПОРЯДОК ПОДАЧИ, ПРИЁМА И РЕГИСТРАЦИИ ЗАЯВОК

7.1. Срок подачи заявок

Датой начала подачи заявок на участие в аукционе является дата опубликования в официальном печатном издании или размещения на официальном сайте извещения о проведении аукциона. Приём заявок прекращается непосредственно перед началом процедуры вскрытия конвертов с заявками. В указанный срок заявитель подаёт заявку по форме, установленной в аукционной документации.

Заявки принимаются организатором аукциона в период **с 28 января 2025 г. по 20 февраля 2025 г.**

Заявки принимаются организатором аукциона в рабочие дни с 10^{00} до 18^{00}, по адресу: 367000, Республика Дагестан, г. Махачкала, ул. Абубакарова, д. 73, кабинет 405 (4 этаж).

7.2. Требования к содержанию и форме заявки. Инструкция по её заполнению

Содержание и форма заявки на участие в открытом аукционе указаны в Приложении 1 к аукционной документации.

При составлении заявки на участие в аукционе должны применяться общепринятые термины, обозначения и наименования, употребляемые в общепринятом значении, в соответствии с требованиями действующих нормативных документов. Сведения, которые содержатся в заявке на участие в аукционе, не должны допускать возможности их двусмысленного толкования или содержать противоречивые, недостоверные сведения.

В качестве противоречивых, недостоверных сведений, аукционной комиссией будут рассматриваться присутствующие в заявках на участие в аукционе математические ошибки, допущенные заявителем при формировании документов, подаваемых с заявкой на участие в аукционе. В случае допущения заявителем нарушений настоящего пункта, представленная ими заявка на участие в аукционе может быть отклонена аукционной комиссией.

Заявка на участие в аукционе, все документы и корреспонденция между организатором аукциона и заявителем, подавшим заявку на участие в аукционе, относящиеся к заявке, должны быть составлены на русском языке, без исправлений.

Любые вспомогательные документы и печатные материалы, представленные заявителем, могут быть написаны на другом языке, если такие материалы сопровождаются надлежащим образом, удостоверенным переводом на русский язык.

К заявке заявитель должен приложить комплект документов в соответствии с Приложением 2 к настоящей документации.

Все документы, представленные с заявкой на участие в аукционе должны быть прошиты и скреплены печатью и подписью руководителя (уполномоченного лица) заявителя, либо все страницы представленных документов, кроме нотариально заверенных копий, должны быть подписаны руководителем (уполномоченным лицом) заявителя. Подпись подтверждается печатью.

Подчистки и исправления в документах, представляемых заявителем для участия в аукционе, не допускаются, за исключением исправлений, скрепленных печатью и заверенных подписью уполномоченного лица (для юридических лиц) или собственноручно заверенных (для физических лиц). Все экземпляры документации должны иметь четкую печать текстов.

Все документы, входящие в состав заявки на участие в аукционе и приложения к ней, должны лежать в порядке, указанном в Приложении 2 к настоящей документации.

Все заявки на участие в аукционе, приложения к ним, а также отдельные документы, входящие в состав заявок на участие в аукционе, не возвращаются, кроме отозванных заявителем, а также опоздавших заявок.

Заявка оформляется на официальном бланке организации подающей заявку и заполняется машинописным текстом.

7.3. Порядок подачи заявки

Заявитель подаёт заявку на участие в аукционе в письменной форме в запечатанном конверте. На конверте, в котором представляется заявка на участие в аукционе, заявитель указывает наименование открытого аукциона, на который подается данная заявка. Так же на конверте указывается наименование организатора аукциона.

Заявка предоставляется заявителем непосредственно в Минприроды РД или направляется по почте ценным письмом по адресу: 367000, г. Махачкала, ул. Абубакарова, д.73, с уведомлением о вручении и описью вложения.

Каждый конверт с заявкой на участие в аукционе, поступивший в срок, указанный в пункте 7.1. настоящей документации регистрируется в Минприроды РД. Заявки на участие в аукционе регистрируются в журнале, соответствующей формы, проставляется порядковый номер, полученной заявки и время поступления заявки на участие в аукционе.

По требованию заявителя, подавшего конверт с заявкой на участие в аукционе, Минприроды РД выдаёт ему расписку в получении конверта с заявкой на участие в аукционе, с указанием даты и времени его получения. Срок поступления заявки определяется по дате и времени регистрации её в Минприроды РД.

Заявка и прилагаемые к ней документы могут быть направлены организатору аукциона в форме электронного документа с использованием информационной системы. В этом случае заявка и прилагаемые к ней документы подписываются электронной подписью уполномоченного лица в соответствии с законодательством Российской Федерации.

7.4. Количество заявок, подаваемых одним заявителем

Заявитель вправе подать только 1 (одну) заявку. Представление заявки подтверждает согласие заявителя выполнять обязательства в соответствии с договором водопользования, извещением, аукционной документацией.

7.5. Порядок отзыва заявок и внесения изменений в них

Заявитель вправе изменить или отозвать заявку в любое время до окончания срока подачи заявок. Изменение или отзыв заявки оформляется заявителем в письменной форме. В уведомлении в обязательном порядке должно указываться наименование заявителя (для юридического лица или индивидуального предпринимателя) или фамилия, имя и отчество (для физического лица) отзывающего заявку на участие в аукционе и наименование аукциона.

Датой внесения изменений или отзыва заявки является дата регистрации письменного обращения в Минприроды РД.

В случае отзыва заявки заявителю возвращается пакет поданных им документов и внесенный задаток в течение 5 (пяти) рабочих дней со дня получения Минприроды РД уведомления об отзыве заявки.

7.6. Заявки на участие в аукционе, поданные с опозданием

Полученные после окончания приема заявок на участие в аукционе заявки не рассматриваются и в тот же день возвращаются заявителю, подавшему заявку на участие в аукционе. Так же возвращается внесенный в качестве обеспечения заявки на участие в аукционе задаток в течение 5 (пяти) рабочих дней со дня оформления протокола рассмотрения заявок.

7.7. Срок действия заявок на участие в аукционе

Заявки на участие в аукционе сохраняют своё действие в течение срока проведения процедуры аукциона и действительны до завершения указанной процедуры. Процедура аукциона завершается подписанием договора водопользования или принятием решения об отмене аукциона.

7.8. Обеспечение заявок на участие в аукционе (задаток)

Обеспечением заявки на участие в аукционе является перечисление задатка в размере,

аукциона.

7.8. Обеспечение заявок на участие в аукционе (задаток)

Обеспечением заявки на участие в аукционе является перечисление задатка в размере, указанном в извещении о проведении открытого аукциона на следующий счёт:

1. Получатель Управление Федерального казначейства по Республике Дагестан (Минприроды РД).
2. ИНН 0562066962;
3. КПП 057201001;
4. л/с 05032039250;
5. Казначейский счет 03222643820000000300;
6. Наименование банка ОТДЕЛЕНИЕ-НБ РЕСПУБЛИКА ДАГЕСТАН БАНКА РОССИИ\\ УФК по Республике Дагестан г. Махачкала;
7. ЕКС 40102810945370000069;
8. БИК 018209001
9. ОКТМО по г. Махачкала 82701370

Назначение платежа — задаток для участия в открытом аукционе на право заключения договора водопользования.

Фактом внесения заявителем задатка является подтверждение перечисления размера задатка на вышеуказанный счёт. Задаток перечисляется в те же сроки, в которые происходит подача заявок на участие в аукционе. Размер задатка составляет 100 процентов начальной цены предмета аукциона.

В случае уклонения победителя аукциона от подписания протокола аукциона или от заключения договора водопользования внесённый им задаток не возвращается.

Задаток перечисляется Минприроды РД на основании Договора о задатке заключаемого в письменной форме по месту нахождения Минприроды РД, (если иное не установлено извещением) до подачи заявки, но не позднее 2 (двух) рабочих дней с даты обращения заявителя в Минприроды РД с предложением заключить такой договор.

8. РАССМОТРЕНИЕ ЗАЯВОК И ДОПУСК К УЧАСТИЮ В АУКЦИОНЕ

8.1. Вскрытие конвертов с заявками

Вскрытие конвертов с заявками осуществляется на заседании комиссии и оформляется протоколом рассмотрения заявок. Организатор аукциона осуществляет аудиозапись процедуры вскрытия конвертов с заявками. Любое лицо, присутствующее при вскрытии конвертов с заявками, вправе осуществлять аудио и видеозапись процедуры вскрытия заявок.

Вскрытие конвертов с заявками будет осуществляться 24 февраля 2025 г. в 10^{45} по адресу: 367000, Республика Дагестан, г. Махачкала, ул. Абубакарова, д.73, (актовый зал 2 этаж).

8.2. Рассмотрение заявок

Аукционная комиссия рассматривает заявки на участие в аукционе на соответствие требованиям, установленным действующим законодательством РФ и документацией об аукционе, и соответствие заявителя требованиям, установленным документацией об аукционе и действующим законодательством.

Срок рассмотрения заявок на участие в аукционе не может превышать 5 (пять) дней со дня окончания подачи заявок.

8.3. Допуск к участию в аукционе

Аукционная комиссия ведет протокол рассмотрения заявок. Комиссия рассматривает заявки и определяет соответствие их требованиям, предусмотренным документацией, и соответствие заявителей требованиям, предусмотренным пунктом 2.3. настоящей аукционной документации.

Протокол рассмотрения заявок подписывается всеми присутствующими членами комиссии в течение 1 (одного) дня с момента окончания приема заявок.

После оформления протокола рассмотрения заявок, зарегистрированные заявки передаются на хранение организатору аукциона. Заявитель приобретает статус участника аукциона со дня оформления комиссией протокола рассмотрения заявок, содержащего сведения о признании заявителя участником аукциона.

Заявители, признанные участниками аукциона, и заявители, не допущенные к участию в аукционе, уведомляются о принятых решениях не позднее следующего дня после даты оформления этих решений протоколом рассмотрения заявок путем вручения под расписку соответствующего извещения либо направления такого извещения заказным письмом (с уведомлением о вручении).

При поступлении организатору аукциона заявки, направленной в форме электронного документа с использованием информационной системы, извещение высылается участнику аукциона или заявителю, не допущенному к участию в аукционе, с использованием указанной системы. В этом случае извещение подписывается электронной подписью уполномоченного лица организатора аукциона в соответствии с законодательством Российской Федерации.

8.4. Основания для отказа в допуске к участию в аукционе

Таковыми являются:

– несоответствие заявки требованиям, предусмотренным документацией;

– несоответствие заявителя требованиям, предусмотренным пункта 2.3. настоящей аукционной документации.

В случае выявления несоответствия заявителя требованиям, предусмотренным пунктом 2.3. настоящей аукционной документации, аукционная комиссия отстраняет его от участия в аукционе на любом этапе.

8.5. Отказ от проведения аукциона

Организатор аукциона не позднее чем за 3 дня до окончания срока подачи заявок вправе отказаться от проведения аукциона и в течение 2 (двух) дней обязан известить лиц, заявивших об участии в аукционе об отказе от проведения аукциона. Извещение об отказе от проведения аукциона в течение двух рабочих дней размещается организатором аукциона на официальном сайте http://torgi.gov.ru/.

9. ПОРЯДОК ПРОВЕДЕНИЯ АУКЦИОНА

9.1. Правила проведения аукциона

Аукцион проводится в день, время и в месте, указанные в извещении о проведении аукциона. В аукционе могут участвовать только те заявители, которые были признаны участниками аукциона в соответствии с пунктом 8.3. настоящей документации.

Перед началом проведения аукциона аукционная комиссия проверяет документы и полномочия, необходимые для участия в аукционе, у присутствующих представителей участников аукциона.

Представитель участника аукциона должен предоставить доверенность, выданную от имени участника аукциона и составленную по форме, приведённой в Приложении 3 к настоящей документации. После этого уполномоченные представители участников аукциона получают от аукционной комиссии пронумерованные карточки (далее - карточки), которые соответствуют регистрационному номеру заявки участника аукциона, о чём делается запись в журнале регистрации участников аукциона, явившихся на процедуру открытого аукциона.

Регистрация участников аукциона проводиться перед началом заседания аукционной комиссии по данному предмету аукциона и завершается не менее чем за 10 минут до указанного в извещении (уведомлении) времени начала аукциона. В журнале регистрации участников аукциона указывается дата и время выдачи карточки участникам аукциона.

Каждым участником аукциона может быть получена только одна карточка. Одно и то же лицо не может быть представителем 2 (двух) и более участников аукциона. Лицо не может быть представителем какого-либо участника аукциона, если это лицо само по себе является участником аукциона.

Карточки участников подлежат возврату по окончании заседания аукционной комиссии.

Во время проведения аукциона участникам запрещается:

- предлагать цену ниже начальной цены предмета аукциона;
- во время заседания аукционной комиссии вступать в переговоры между собой, представителями организатора аукциона, аукционной комиссией;
- запрещается использовать сотовые телефоны, покидать место проведения аукциона. При проведении аукциона комиссия вправе разрешить участникам аукциона или их уполномоченным представителям пользоваться телефонной связью только во время перерыва.
- запрещено постоянно держать поднятой свою карточку, физически препятствовать поднятию карточки конкурентам, нецензурно выражаться, оскорблять других участников, представителей организатора аукциона, членов аукционной комиссии.

В случае нарушения указанных требований, участнику аукциона будет сделано предупреждение, а при повторном нарушении участник будет отстранен от дальнейшего участия в аукционе.

Аукцион проводится организатором аукциона в присутствии членов аукционной комиссии и участников аукциона или их представителей.

Участник, не явившийся к началу заседания аукционной комиссии, не зарегистрировавшийся в журнале регистрации участников аукциона, не получивший карточку, признаётся неявившимся (отсутствующим) на аукционе.

Неявка участника аукциона на заседание аукционной комиссии признаётся его отказом от участия в аукционе.

Письменный отзыв заявления или неявка участника аукциона на заседание аукционной комиссии регистрируется в журнале регистрации участников аукциона.

Организатор аукциона направляет в адрес участника аукциона уведомление об его отстранении от участия в аукционе.

Аукцион проводится путем повышения начальной цены предмета аукциона, указанной в извещении о проведении аукциона, на «шаг аукциона».

Начальная цена предмета аукциона устанавливается в размере платы за пользование водным объектом за весь период действия договора водопользования, но не более чем за 10 лет, исходя из установленных ставок платы за пользование водными объектами, находящимися в федеральной собственности, собственности субъекта Российской Федерации, собственности муниципальных образований.

«Шаг аукциона» устанавливается в размере 10 процентов начальной цены предмета аукциона. Если после троекратного объявления последнего предложения о цене предмета аукциона ни один из участников аукциона не предложил более высокую цену предмета аукциона, организатор аукциона вправе снизить "шаг аукциона", но не более чем в 10 раз.

Участники аукциона при проведении аукциона вправе предлагать более высокую цену предмета аукциона, равную либо кратную величине "шага аукциона".

Победителем аукциона признается участник аукциона, предложивший наиболее высокую цену предмета аукциона на момент завершения аукциона.

Аукцион проводится не более одного рабочего дня.

Аукцион считается оконченным, если после троекратного объявления цены предмета аукциона ни один участник аукциона не поднял карточку. В этом случае объявляется об окончании проведения аукциона, последнее и предпоследнее предложение о цене предмета аукциона, номер карточки и наименование победителя аукциона и участника аукциона, сделавшего предпоследнее предложение о цене предмета аукциона.

Предложения Участников аукциона по цене предмета аукциона, содержащие цену ниже начальной цены предмета аукциона, считаются недействительными и не рассматриваются.

В процессе проведения аукциона уполномоченный орган обязан осуществлять аудиозапись аукциона.

9.2. Ограничения, действующие при проведении аукциона

Во время всей процедуры открытого аукциона участникам аукциона или их уполномоченным представителям запрещается вступать в переговоры между собой и членами аукционной комиссии. Запрещается постоянно держать поднятой свою карточку, физически препятствовать поднятию карточки конкурентом, нецензурно выражаться, оскорблять и угрожать конкурентам, а также членам аукционной комиссии, пользоваться телефонной связью, вставать и ходить по залу, покинувшие место проведения аукциона считаются выбывшими из участников аукциона. Председатель аукциона вправе отстранить участников аукциона или их уполномоченных представителей от участия в аукционе, при несоблюдении вышеперечисленных ограничений и запретов.

В случае возникновения необходимости технического перерыва председатель аукционной комиссии объявляет перерыв аукциона по согласованию с членами аукционной комиссии. Продолжительность технического перерыва устанавливается председателем аукционной комиссии.

9.3. Определение победителя аукциона

Победителем аукциона признается участник аукциона, предложивший наиболее высокую цену предмета аукциона на момент завершения аукциона.

В случае если победитель аукциона в течение 10 рабочих дней после дня завершения аукциона уклоняется от заключения договора водопользования, организатор аукциона заключает договор водопользования с участником, предложившим предпоследнюю цену предмета аукциона, по цене предмета аукциона, предложенной им. В случае согласия этого участника аукциона заключить договор водопользования, этот участник признается победителем аукциона.

9.4. Признание аукциона несостоявшимся

Аукцион признается несостоявшимся, если:

– в аукционе участвовал только 1 (один) участник;

– после троекратного объявления начальной цены предмета аукциона ни один из его участников не заявил о своем намерении приобрести предмет аукциона по начальной цене.

В случае, если аукцион признан несостоявшимся по причине участия в аукционе только 1 участника, организатор аукциона в день принятия комиссией по проведению аукциона решения по итогам рассмотрения заявок на участие в аукционе или подписания протокола аукциона передает этому участнику аукциона 1 экземпляр протокола рассмотрения заявок или протокола аукциона и договор водопользования для его подписания.

Не допускается заключение договора водопользования по результатам аукциона или в случае, если аукцион признан несостоявшимся, ранее чем через десять дней со дня размещения информации о результатах аукциона на официальном сайте в сети "Интернет".

9.5. Оформление результатов аукциона

Комиссия ведет протокол аукциона, в котором должны быть указаны место, дата и время проведения аукциона, участники аукциона, начальная цена предмета аукциона, последнее предложение о цене предмета аукциона, а также наименование и место нахождения юридического лица, фамилия, имя, отчество или место жительства физического лица (победителя аукциона).

Председатель аукционной комиссии и победитель аукциона в день проведения аукциона подписывают протокол аукциона, который имеет силу договора. Протокол подписывают также все присутствующие члены комиссии.

Протокол аукциона составляется в 2 экземплярах, один из которых остается у организатора аукциона, а другой - в день подписания протокола аукциона передается победителю

аукциона.

Информация о результатах аукциона в течение 2 (двух) рабочих дней размещается на официальном сайте.

При поступлении организатору аукциона заявки, направленной с использованием информационной системы, протокол рассмотрения заявок или протокол аукциона и договор водопользования направляются участнику аукциона с использованием указанной системы. В этом случае протокол рассмотрения заявок или протокол аукциона подписываются электронной подписью уполномоченного лица организатора аукциона в соответствии с законодательством Российской Федерации.

Нарушение процедуры организации и проведения аукциона, предусмотренной настоящими Правилами, является основанием для признания судом результатов аукциона и договора водопользования, заключенного по результатам такого аукциона, недействительными.

10. ПОРЯДОК ЗАКЛЮЧЕНИЯ ДОГОВОРА ВОДОПОЛЬЗОВАНИЯ

Договор водопользования заключается в соответствии с условиями, предусмотренными в извещении о проведении аукциона и аукционной документации.

При заключении договора водопользования по результатам аукциона не допускается вносить изменения в условия договора на основании соглашения, заключенного между сторонами этого договора или в одностороннем порядке.

Основанием для заключения договора водопользования являются:

- протокол аукциона, оформленный в соответствии с Правилами проведения аукциона по приобретению права на заключение договора водопользования, утвержденными Постановлением Правительства Российской Федерации от 22 декабря 2022г. № 2378;
- документ, подтверждающий оплату победителем аукциона предмета аукциона в течение 3 (трех) рабочих дней, следующих за датой завершения аукциона, путем перечисления денежных средств в размере окончательной цены предмета аукциона на счёт, указанный организатором аукциона, с учетом внесенного задатка.

Организатор аукциона в день подписания протокола аукциона передает победителю аукциона один экземпляр этого протокола и договор водопользования для его подписания.

Победитель аукциона в течение 3 (трех) рабочих дней с даты подписания протокола аукциона представляет организатору аукциона, подписанный им договор водопользования, а также документ, подтверждающий оплату предмета аукциона.

Непредставление победителем аукциона в указанный срок подписанного договора водопользования расценивается как уклонение от заключения договора водопользования.

В случае если победитель аукциона в течение 3 рабочих дней после дня завершения аукциона уклоняется от заключения договора водопользования, организатор аукциона заключает договор водопользования с участником, предложившим предпоследнюю цену предмета аукциона, по цене предмета аукциона, предложенной им. В случае согласия этого участника аукциона заключить договор водопользования, этот участник признается победителем аукциона.

Договор водопользования подписывают:

- со стороны организатора аукциона – уполномоченное организатором аукциона должностное лицо;

- со стороны водопользователя – победитель аукциона (его уполномоченный представитель) при наличии у него документов, подтверждающих полномочия на подписание договора.

Договор водопользования должен быть подписан сторонами договора в течение 20 (двадцати) дней после завершения аукциона и оформления протокола аукциона или срока, указанного в извещении о проведении аукциона, и направлен организатором аукциона на государственную регистрацию в государственном водном реестре.

Государственная регистрация договора водопользования в государственном водном реестре осуществляется в установленном порядке.

Договор водопользования признается заключенным с момента его государственной регистрации в государственном водном реестре, являющейся результатом оказания государственной услуги.

Не допускается заключение договора водопользования по результатам аукциона ранее чем через 10 дней со дня размещения протокола аукциона на официальном сайте.

Предельный срок предоставления водных объектов в пользование на основании договора водопользования не может составлять более 20 (двадцати) лет.

Договор водопользования, заключенный на срок, превышающий 20 (двадцать) лет, считается заключенным на срок, равный предельному сроку договора водопользования.

В случае уклонения одной из сторон от заключения договора водопользования другая сторона вправе обратиться в суд с иском о понуждении заключить договор, а также о возмещении убытков, причиненных уклонением от заключения договора водопользования.

В случае, если аукцион признан несостоявшимся по причине участия в аукционе только 1 (одного) участника, организатор аукциона в день принятия комиссией по проведению аукциона решения по итогам рассмотрения заявок на участие в аукционе или подписания протокола аукциона передает этому участнику аукциона 1 (один) экземпляр протокола рассмотрения заявок или протокола аукциона и договор водопользования для его подписания.

Указанный участник аукциона вправе подписать договор водопользования в течение 3 (десяти) рабочих дней с даты принятия решения комиссии. В тот же срок этот участник аукциона при подписании договора водопользования перечисляет денежные средства в размере начальной цены предмета аукциона с учетом внесенного задатка на счет, указанный организатором аукциона, и возвращает организатору аукциона подписанный договор водопользования с приложением к нему документов, подтверждающих перечисление указанных средств. Организатор аукциона по истечении 10 дней со дня размещения информации о результатах аукциона на официальном сайте, в течение 2 рабочих дней со дня поступления подписанного участником аукциона договора водопользования с прилагающимися к нему документами, подтверждающими перечисление денежных средств в размере начальной цены предмета аукциона с учетом внесенного задатка, обязан подписать договор водопользования и направить его на государственную регистрацию в государственном водном реестре.

В случае если аукцион признан несостоявшимся, не допускается заключение и регистрация договора водопользования в государственном водном реестре ранее чем через 10 дней со дня размещения информации о результатах аукциона на официальном сайте.

11. ВОЗВРАТ И УДЕРЖАНИЕ ЗАДАТКА ПРИ ПРОВЕДЕНИИ АУКЦИОНА

Организатор аукциона обязан вернуть внесенный задаток в течение 5 (пяти) рабочих дней:

– с даты отказа организатора аукциона от проведения аукциона – заявителям, внесшим задатки;

– с даты получения уведомления об отзыве заявки – заявителю, отозвавшему заявку до начала проведения аукциона;

– с даты оформления протокола рассмотрения заявок – заявителю, не допущенному к участию в аукционе;

– с даты утверждения протокола аукциона – участникам аукциона, которые не стали победителями аукциона;

– с даты отказа единственного участника аукциона от заключения договора водопользования – единственному участнику аукциона.

Датой возврата задатка считается дата, указанная в платежном документе с отметкой территориального органа Федерального казначейства, подтверждающем возврат задатка.

Для возврата задатка в вышеназванных случаях, аукционная комиссия направляет организатору аукциона документы, подтверждающие внесение задатка.

В случае если победитель аукциона в течение 3 рабочих дней после дня завершения аукциона уклоняется от заключения договора водопользования, организатор аукциона заключает договор водопользования с участником, предложившим предпоследнюю цену предмета

аукциона, по цене предмета аукциона, предложенной им. В случае согласия этого участника аукциона заключить договор водопользования этот участник признается победителем аукциона.

Договор водопользования передается указанному участнику, признанному победителем аукциона, в течение 2 рабочих дней, следующих за сроком, указанным в предыдущем абзаце настоящего пункта, для подписания.

Задаток, внесенный победителем аукциона, уклонившимся от заключения договора водопользования, не возвращается, а перечисляется в доход соответствующего бюджета бюджетной системы Российской Федерации.

В случае уклонения победителя аукциона от подписания протокола аукциона или от заключения договора водопользования внесенный им задаток не возвращается.

Документацию разработал:

Консультант отдела водопользования
Управления водопользования и
охраны водных объектов Минприроды РД **М.Г. Шамилова**

Приложение 1
к аукционной документации

ФОРМА ЗАЯВКИ НА УЧАСТИЕ В АУКЦИОНЕ

На Бланке организации
Дата, исх. Номер

_____

Министру
природных ресурсов и экологии
Республики Дагестан

ЗАЯВКА НА УЧАСТИЕ В АУКЦИОНЕ

1. Изучив документацию о проведении открытого аукциона по приобретению права на заключение договора водопользования в целях использования участка акватории реки Сулак в районе села Старое Зубутли Казбековского района Республики Дагестан, площадью 0,0025 км^2, для размещения объектов рекреации, плавательных средств и других объектов, и сооружений, а также применимые к данному аукциону законодательство и нормативно-правовые акты

_____
(наименование заявителя)

в лице

_____
(наименование должности руководителя и его Ф.И.О. или его доверенного лица)

заявляет о согласии участвовать в аукционе на условиях, установленных в указанных выше документах, направляет настоящую заявку и сообщает, что не находится в процедуре банкротства и в процессе прекращения заявителем-гражданином деятельности в качестве индивидуального предпринимателя

1.	Наименование заявителя	
2.	Ф.И.О	
3.	Данные документа, удостоверяющего личность	
4.	Реквизиты банковского счета	

Приложения*

Заявитель _____ _____
(подпись) *(расшифровка подписи)*

М.П.

* К заявке на участие в аукционе прикладываются:
Документ с указанием наименования, организационно-правовой формы, места нахождения, почтового адреса, номера телефона юридического лица.
Документ с указанием фамилии, имени, отчества, данных документа, удостоверяющего личность, места жительства, номера контактного телефона (для физического лица) индивидуального предпринимателя.
Документ, подтверждающий полномочия лица на осуществление действий от имени заявителя (в случае необходимости).
Реквизиты банковского счета для возврата задатка.
Документы, подтверждающие внесение задатка.
Опись представленных документов, подписанная заявителем

Приложение 2
к аукционной документации

ОПИСЬ ДОКУМЕНТОВ, ПРЕДСТАВЛЯЕМЫХ ДЛЯ УЧАСТИЯ В АУКЦИОНЕ

№	Наименование документов, материалов или электронных приложений	Требования*	Отметка о наличии
1	2	3	4
1	Заявка на участие в аукционе	1 экз. оформленный по соответствующей форме	
2	Документ с указанием полного и сокращенного (при наличии) наименований, организационно-правовой формы, места нахождения, почтового адреса, идентификационного номера налогоплательщика, кода по Общероссийскому классификатору видов экономической деятельности по основной деятельности, соответствующего цели предполагаемого водопользования, адреса электронной почты, номера телефона - для юридического лица.	Только для юридического лица 1 экз. на бумажном носителе	
3	Документ с указанием фамилии, имени, отчества (при наличии), данных документа, удостоверяющего личность, адреса регистрации по месту жительства, адреса фактического проживания, идентификационного номера налогоплательщика, адреса электронной почты, номера контактного телефона - для физического лица, индивидуального предпринимателя.	1 экз. на бумажном носителе	
4	Документ, подтверждающий полномочия лица на осуществление действий от имени заявителя: _____ (указать документ)	Обязателен только при представлении документов не лично заявителем. 1 экз.: оригинал, нотариально заверенная копия или копия с предъявлением оригинала	
5	Реквизиты банковского счета для возврата задатка	1 экз. на бумажном носителе	
6	Документ, подтверждающий внесение задатка	1 экз. на бумажном носителе	

Перечень заполнил заявитель,
представитель заявителя: _____ _____ _____

(должность) (ФИО) (подпись)

Приложение 3
к аукционной документации

ФОРМА ДОВЕРЕННОСТИ
НА УПОЛНОМОЧЕННОЕ ЛИЦО, ИМЕЮЩЕЕ ПРАВО ПОДПИСИ
И ПРЕДСТАВЛЕНИЯ ИНТЕРЕСОВ УЧАСТНИКА ОТКРЫТОГО АУКЦИОНА

На бланке организации, подавшей заявку
на участие в аукционе

Дата, исх. номер

ДОВЕРЕННОСТЬ № ___

_____ «___» _____ 2025 г.
(наименование населённого пункта)

Заявитель на участие в открытом аукционе по приобретению права на заключение договора водопользования:

_____
(фирменное наименование Заявителя на участие в аукционе, ИНН, ОГРН, местонахождение)

в лице,_____
(должность, фамилия, имя, отчество единоличного исполнительного органа)

действующего на основании

_____
(наименование документа, подтверждающего полномочия единоличного исполнительного органа – Заявителя на участие в аукционе)

доверяет _____
(фамилия, имя, отчество, должность)

паспорт серии _____№ _____ выдан _____

« ___ » _____ _____ года, далее именуемому «Представитель»,

представлять интересы

_____
(фирменное наименование Заявителя на участие в аукционе)

на открытом аукционе по приобретению права на заключение договора водопользования в целях использования части акватории участка Реки Сулак площадью 0,0025 км^2, для размещения объектов рекреации, плавательных средств и других объектов, и сооружений.

В целях выполнения данного поручения Представитель уполномочен:

– представлять Организатору аукциона, аукционной комиссии необходимые документы;

– представлять интересы Заявителя на участие в аукционе при вскрытии конвертов с заявками;

– давать разъяснения аукционной комиссии по поводу заявки на участие в аукционе, поданной от имени Заявителя на участие в аукционе;

– подписывать и получать от имени Заявителя на участие в аукционе все документы, связанные с выполнением настоящего поручения, за исключением договора водопользования, заключаемого по результатам проведения открытого аукциона.

_____ _____
(Ф.И.О. удостоверяемого) (подпись удостоверяемого)

Доверенность действительна по «____» _____20__г.

Руководитель организации _____ _____
(подпись) (Ф.И.О.) М.П.

Приложение 4
к аукционной документации

ФОРМА

На Бланке организации
Дата, исх. Номер

Реквизиты банковского счета для возврата задатка:

Получатель:	
ИНН получателя:	
Наименование банка:	
БИК банка получателя:	
Расчетный счет/лицевой счет:	
Корреспондентский счет:	

Заявитель _____ _____
(подпись) *(расшифровка подписи)*

М.П.

Приложение 5
к аукционной документации

ПРОЕКТ

ДОГОВОР О ЗАДАТКЕ №___

г. Махачкала «_____»_____20___
год _____
(место заключения договора)

_____
(наименование юридического лица или индивидуального предпринимателя, его ОГРН, либо Ф.И.О. физического лица с указанием данных документа, удостоверяющего его личность, ИНН, ОКПО, ОКОПФ, ОКФС, ОКВЭД, ОКОНХ, почтовый и юридический адрес)

в лице _____,
(Ф.И.О. и должность лица, уполномоченного на заключение договора водопользования)

действующего на основании _____,
(наименование документа, на основании которого данное лицо имеет право подписи договора водопользования, и его реквизиты)

именуемое в дальнейшем «Заявитель», с одной стороны, и Министерство природных ресурсов и экологии Республики Дагестан, именуемое в дальнейшем «Организатор аукциона», в лице Первого заместителя министра природных ресурсов и экологии Республики Дагестан Умаханова Абдулы Магомедовича, действующего на основании распоряжения Правительства РД от 11.05.2022 г. № 142-р, приказа Минприроды РД от 22.05.2024 г. № 200-К «О заключении срочного служебного контракта с Умахановым А.М.» и приказа Минприроды РД от 22.07.2024 г. № 154 «Об утверждении распределения обязанностей между временно исполняющим обязанности министра природных ресурсов и экологии Республики Дагестан и его заместителями» с другой стороны, заключили настоящий Договор о нижеследующем:

I. Предмет Договора

1.1. В соответствии с условиями настоящего договора Заявитель для участия в открытом аукционе на право заключения договора водопользования, проводимого 27 февраля 2025 г. в 14 час. 30 мин. по адресу: 367000, г. Махачкала, ул. Абубакарова, д.73, перечисляет денежные средства в размере 41 672 руб. 40 копеек (сорок одна тысяча шестьсот семьдесят два рубля сорок копеек) (далее – «задаток») на следующий счет: ИНН 0562066962, КПП 057201001, ОКТМО 82701370, л/с 05032039250, Казначейский счет № 03222643820000000300 в Отделение – НБ Республика Дагестан Банка России//УФК по Республике Дагестан г. Махачкала, ЕКС 40102810945370000069, БИК 018209001 (Назначение платежа – задаток для участия в открытом аукционе на право заключения договора водопользования), а «Организатор аукциона» принимает задаток.

II. Порядок внесения задатка

2.1. Задаток должен быть внесен Заявителем на указанный в пункте 1.1. настоящего Договора счёт не позднее срока окончания подачи заявок на участие в аукционе. Дата окончания подачи заявок на участие в открытом аукционе, указывается в извещении, и в данном случае является 20 февраля 2025 г.

Задаток считается внесенным с даты поступления всей суммы задатка на указанный в пункте 1.1. настоящего Договора счёт, или копия платёжного документа, подтверждающего перечисление указанных средств на этот счёт, представлена непосредственно перед началом процедуры вскрытия конвертов с заявками.

В случае не поступления суммы задатка в установленный срок обязательства Заявителя по внесению задатка считаются не выполненными. В этом случае Заявитель к участию в аукционе не допускается.

2.2. «Организатор аукциона» не вправе распоряжаться денежными средствами, поступившими на его счёт в качестве задатка до окончания процедуры аукциона, указанного в извещении.

2.3. На денежные средства, перечисленные в соответствии с настоящим договором, проценты не начисляются.

III. Порядок возврата и удержания задатка

3.1. Задаток возвращается Заявителю в течение 5 (пяти) рабочих дней в случаях, которые установлены пунктом 3.2 настоящего Договора путем перечисления суммы внесенного задатка на счёт Заявителя указанный в разделе V.

Заявитель обязан незамедлительно информировать Организатора аукциона об изменении своих банковских реквизитов. Организатор аукциона не отвечает за нарушение установленных настоящим договором сроков возврата задатка в случае, если Заявитель своевременно не проинформировал Организатора аукциона об изменении своих банковских реквизитов.

3.2. Задаток возвращается Заявителю:

с даты отказа организатора аукциона от проведения аукциона;

с даты получения письменного уведомления от заявителя об отзыве заявки;

с даты оформления протокола рассмотрения заявок, в случае, если заявитель был не допущен к участию в аукционе;

с даты утверждения протокола аукциона, в случае, если заявитель не стал победителем аукциона;

с даты отказа заявителя, как единственного участника аукциона от заключения договора водопользования.

3.3. Датой возврата задатка считается дата, указанная в платежном документе с отметкой территориального органа Федерального казначейства, подтверждающем возврат задатка.

3.4. В случае если заявитель участвовал в аукционе и выиграл его, но при этом им предприняты попытки уклонения от подписания протокола аукциона или от заключения договора водопользования внесенный им задаток не возвращается.

3.5. Внесенный Заявителем задаток в случае его победы на аукционе засчитывается в счёт оплаты конечной цены предмета аукциона, при подписании Заявителем в установленном порядке Протокола о результатах аукциона и заключении в установленном порядке Договора водопользования.

IV. Срок действия настоящего договора

4.1. Настоящий договор вступает в силу с момента его подписания Сторонами и прекращает свое действие после исполнения Сторонами всех обязательств по нему.

4.2. Споры и разногласия, которые могут возникнуть при исполнении настоящего договора будут по возможности разрешаться путём переговоров между Сторонами. В случае невозможности разрешения споров путём переговоров все споры, разногласия, требования и претензии, возникшие в ходе исполнения настоящего договора или в связи с ним, либо вытекающее из него, подлежат окончательному разрешению в Арбитражном суде Республики Дагестан.

4.3. Настоящий договор составлен в двух экземплярах, имеющих одинаковую юридическую силу, по одному для каждой из Сторон.

V. Адреса, подписи сторон и иные реквизиты

Организатор аукциона: Министерство природных ресурсов и экологии Республики Дагестан		**Заявитель:**
ИНН 0562066962; КПП 057201001; л/с 05032039250; Казначейский счет 03222643820000000300; Наименование банка ОТДЕЛЕНИЕ-НБ РЕСПУБЛИКА ДАГЕСТАН БАНКА РОССИИ\\ УФК по Республике Дагестан г. Махачкала; ЕКС 40102810945370000069; БИК 018209001 ОКТМО по г. Махачкала 82701370		(полное наименование – для организации, или Ф.И.О. для физического лица) ИНН ОГРН ОКТМО р/счет
Юридический адрес: 367000, Республика Дагестан, г. Махачкала, ул. Абубакарова, 73		Адрес:
Первый заместитель министра природных ресурсов и экологии Республики Дагестан		
(фамилия, имя, отчество уполномоченного должностного лица)		(Ф.И.О. заявителя или уполномоченного им лица, должность)
Умаханов А.М.		
(подпись) М.П.		(подпись) М.П.

Приложение 6
к аукционной документации

СОГЛАСИЕ
на обработку персональных данных*
(заполняется только физическими лицами)

Я (далее – субъект), _____

_____
(фамилия, имя, отчество)

Документ, удостоверяющий личность: _____
(вид документа)

серия _____ № _____ Выдан _____
(кем и когда)

Зарегистрированный по адресу: _____

_____

ИНН _____, тел. _____, даю свое согласие Министерству природных ресурсов и экологии Республики Дагестан (далее – Министерство), зарегистрированному по адресу: 367000, Россия, Республика Дагестан, город Махачкала, улица Абубакарова, дом 73, на обработку своих персональных данных на следующих условиях:

1. Министерство осуществляет обработку персональных данных субъекта исключительно в целях использования для оказания государственной услуги по предоставлению водных объектов или их частей, находящихся в федеральной собственности и расположенных на территориях субъектов Российской Федерации, в пользование на основании договоров водопользования;

2. Перечень персональных данных, передаваемых оператору на обработку:
- фамилия, имя, отчество;
- дата рождения;
- паспортные данные;
- контактный телефон (домашний, сотовый, рабочий);
- фактический адрес проживания;
- адрес размещения офиса;
- прочие.

3. Субъект дает согласие на обработку Министерством своих персональных данных, то есть совершение, в том числе следующих действий: обработку (включая сбор, автоматизированную систематизацию, накопление, хранение, уточнение (обновление, изменение), использование, обезличивание, блокирование, уничтожение персональных данных), при этом общее описание вышеуказанных способов обработки данных приведено в Федеральном законе от 27 июля 2006 г. № 152-ФЗ, а также на передачу такой информации третьим лицам в случаях, установленных нормативными документами вышестоящих органов и законодательством;

4. Настоящее согласие действует бессрочно;

5. Настоящее Согласие может быть отозвано Субъектом в любой момент по соглашению сторон. В случае неправомерного использования представленных данных настоящее Согласие отзывается письменным заявлением Субъекта персональных данных;

6. Субъект по письменному запросу имеет право на получение информации, касающейся обработки его персональных данных (в соответствии с пунктом 4 статьи 14 Федерального закона от 27 июня 2006 г N 152-ФЗ).

«___»_____ 20 __ года _____ _____

(подпись) (Ф.И.О.)

* Согласие на обработку персональных данных является составной частью заявки на участие в аукционе.

Приложение 7
к аукционной документации

ПРОЕКТ

ДОГОВОР ВОДОПОЛЬЗОВАНИЯ

№_____

г. Махачкала "___" _____2025 г.
(место заключения договора)

Министерство природных ресурсов и экологии Республики Дагестан, в лице Первого заместителя министра природных ресурсов и экологии Республики Дагестан Умаханова Абдулы Магомедовича, действующего на основании распоряжения Правительства РД от 11.05.2022 г. № 142-р, приказа Минприроды РД от 22.05.2024 г. № 200-К «О заключении срочного служебного контракта с Умахановым А.М.» и приказа Минприроды РД от 22.07.2024 г. № 154 «Об утверждении распределения обязанностей между временно исполняющим обязанности министра природных ресурсов и экологии Республики Дагестан и его заместителями», именуемое в дальнейшем Уполномоченным органом,

и_____,
(полное наименование организации или фамилия, имя, отчество гражданина, в том числе индивидуального предпринимателя)

в лице _____,
(фамилия, имя, отчество гражданина или лица, действующего по доверенности от имени организации либо от имени гражданина, в том числе индивидуального предпринимателя)

действующего на основании_____,
(документ, удостоверяющий личность, представительство, его реквизиты)

именуемое (именуемый) далее Водопользователем, далее именуемые также сторонами, заключили настоящий Договор о нижеследующем.

I. Предмет Договора

1. По настоящему Договору Уполномоченный орган, действующий в соответствии с водным законодательством, предоставляет, а Водопользователь принимает в пользование участок части акватории реки Сулак площадью 0,0025 км^2, для размещения объектов рекреации, плавательных средств, других объектов и сооружений.

В случае приобретения права на заключение договора водопользования на аукционе копия протокола этого аукциона прилагается к настоящему Договору и является его неотъемлемой частью (приложение 4).

Реквизиты прилагаемого протокола аукциона _____

2. Цель водопользования: использование акватории водного объекта, для размещения объектов рекреации, плавательных средств, других объектов и сооружений.

3. Вид водопользования совместное водопользование; водопользование без забора (изъятия) водных ресурсов из водных объектов.

4. Водный объект, предоставляемый в пользование для размещения объектов рекреации, плавательных средств и других объектов, и сооружений, зоны с особыми условиями их использования (водоохранные зоны), расположенные в непосредственной близости от места водопользования, отображаются в графической форме в материалах, прилагаемых к настоящему Договору и являющихся его неотъемлемой частью (приложение 3).

5. Код и наименование водохозяйственного участка:

07.03.00.002– бассейн р. Сулак от Чиркейского гидроузла до устья.

6. Сведения о водном объекте:

а) река Сулак имеет рыбохозяйственное и иное значение;

б) место осуществления водопользования и границы предоставленной в пользование части водного объекта - в районе села Старое Зубутли Казбековского района Республики Дагестан, географические координаты участка акватории реки Сулак, предоставленной в пользование:

№ п/п	МСК-05		WGS-84	
	X	Y	с.ш.	в.д.
1	222301.772626	293579.005970	43° 1'16.65"С	46°48'39.89"В
2	222324.022619	293597.451397	43° 1'17.86"С	46°48'40.93"В
3	222391.643585	293559.087928	43° 1'16.67"С	46°48'41.85"В
4	222354.173186	293535.180977	43° 1'15.68"С	46°48'42.62"В
5	222301.772626	293579.005970	43° 1'14.95"С	46°48'41.81"В

7. Параметры водопользования 0,0025 км^2.

(площадь предоставленной в пользование акватории)

Параметры водопользования прилагаются к настоящему Договору и являются его неотъемлемой частью (приложение 1).

8. Иные условия водопользования по соглашению сторон.

а) использовать акваторию водного объекта в координатах, обозначенных в договоре водопользования;

б) вести целевое использование водного объекта: использование акватории водного объекта, если иное не предусмотрено частями 3 и 4 статьи 11 Водного кодекса Российской Федерации для размещения объектов рекреации, плавательных средств и других объектов, и сооружений;

в) не допускать ухудшения качества водного объекта, среды обитания животного и растительного мира;

г) охранять выделенную акваторию от загрязнения, принимать меры по очистке акватории и прибрежной полосы от мусора;

д) использовать акваторию водного объекта в соответствии постановлением Правительства Республики Дагестан от 27 января 2023 года № 11 «О внесении изменений в постановления Правительства РД от 14 августа 2007 № 218 «Об утверждении Правил пользования водными объектами для плавания на маломерных судах в Республике Дагестан»» и постановление Правительства Республики Дагестан от 21 марта 2023 года № 75 «Об утверждении правил охраны жизни людей на водных объектах в Республике Дагестан и о признании утратившими силу некоторых актов, и отдельных положений некоторых актов Правительства Республики Дагестан»;

е) нести ответственность за состояние предоставляемого в пользование участка акватории водного объекта в соответствии с законодательством Российской Федерации.

II. Размер, условия и сроки внесения платы за пользование водным объектом

9. Размер платы за пользование водным объектом в соответствии с настоящим Договором определяется как произведение платежной базы за платежный период и соответствующей ставки платы за пользование водным объектом.

Платежным периодом признается квартал.

10. Платежной базой является площадь предоставленной акватории водного объекта или его части.

11. Ставка платы за пользование водным объектом в соответствии с настоящим Договором составляет:

в 2025 году – 1 666 896 рублей за 1 кв. км используемой акватории в год;

Начиная с 2026 года размер платы за пользование водным объектом будет определяться ежегодно, путем умножения платежной базы на ставку платы с коэффициентом, определенным для года, предшествующего году платежного периода, умноженным на коэффициент, учитывающий фактическое изменение (в среднем за год) потребительских цен на товары (работы, услуги) в

Российской Федерации, определенный Министерством экономического развития Российской Федерации в соответствии с данными государственной статистической отчетности для второго по порядку года, предшествующего году платежного периода.

Расчет платы за пользование водным объектом прилагается к настоящему Договору и является его неотъемлемой частью (Приложение № 2).

12. При изменении в установленном порядке ставок платы за пользование водным объектом Уполномоченный орган уведомляет об этом Водопользователя в течение 14 дней со дня официального опубликования, соответствующего нормативного правового акта, которым изменяются ставки платы за пользование водным объектом.

Изменение размера ставки платы за пользование водным объектом оформляется путем подписания сторонами дополнительных соглашений к настоящему Договору, являющихся его неотъемлемой частью.

13. Расчет размера платы за пользование водным объектом, находящимся в федеральной собственности, производится в соответствии с Правилами расчета и взимания платы за пользование водными объектами, находящимися в федеральной собственности, утвержденными постановлением Правительства Российской Федерации от 14 декабря 2006 г. № 764 «Об утверждении Правил расчета и взимания платы за пользование водными объектами, находящимися в федеральной собственности», постановлением Правительства Российской Федерации от 30 декабря 2006 г. № 876 «О ставках платы за пользование водными объектами, находящимися в федеральной собственности» и постановлением Правительства Российской Федерации от 26 декабря 2014 г. № 1509 «О ставках платы за пользование водными объектами, находящимися в федеральной собственности, и внесении изменений в раздел I ставок платы за пользование водными объектами, находящимися в федеральной собственности».

14. Плата за пользование водным объектом вносится Водопользователем каждый платежный период не позднее 20-го числа месяца, следующего за истекшим платежным периодом, по месту пользования водным объектом путем перечисления на ИНН 0562066962, КПП 057201001, л/с 04031А04240 для зачисления средств федерального бюджета по главе 052 Казначейский счет 03100643000000010300 ОТДЕЛЕНИЕ-НБ РЕСПУБЛИКА ДАГЕСТАН БАНКА РОСССИИ //УФК по Республике Дагестан г. Махачкала БИК 018209001 ЕКС № 40102810945370000069, КБК 05211205010016000120. (банковские реквизиты, код бюджетной классификации)

15. Подтверждением исполнения Водопользователем обязательств по внесению платы за пользование водным объектом в соответствии с настоящим Договором является представление им в Уполномоченный орган копии платежного документа с отметкой банка (платежное поручение, квитанция), отражающего полноту и своевременность внесения платы за пользование водным объектом.

III. Права и обязанности сторон

16. Уполномоченный орган имеет право:

а) на беспрепятственный доступ к водному объекту в месте осуществления водопользования и в границах предоставленной в пользование части водного объекта, к производственным и иным объектам, сооружениям и оборудованию, посредством которых осуществляется водопользование, с целью проверки выполнения Водопользователем условий настоящего Договора;

б) вносить предложения по пересмотру условий настоящего Договора в связи с изменением водохозяйственной обстановки;

в) требовать от Водопользователя надлежащего исполнения возложенных на него обязательств по водопользованию.

17. Уполномоченный орган обязан:

а) выполнять в полном объеме условия настоящего Договора;

б) уведомлять в письменной форме в 10-дневный срок Водопользователя об изменении номера счета для перечисления платы за пользование водными объектами, указанного в пункте 14 настоящего Договора.

18. Водопользователь имеет право:

а) использовать водный объект на условиях, установленных настоящим Договором;

б) вносить предложения по пересмотру условий настоящего Договора в связи с изменением целей и параметров водопользования;

19. Водопользователь обязан:

а) выполнять в полном объеме условия настоящего Договора;

б) приступить к водопользованию в соответствии с настоящим Договором водопользования: с даты регистрации в государственном водном реестре ;

(срок, в течение которого Водопользователь должен приступить к использованию водного объекта)

в) вести регулярное наблюдение за состоянием водного объекта и его водоохранной зоной по согласованной с Министерством природных ресурсов и экологии Республики Дагестан (далее – Уполномоченный орган) программе, прилагаемой к настоящему договору и являющейся его неотъемлемой частью (Приложение № 5), и передавать результаты наблюдений в Западно-Каспийское бассейновое водное управление;

г) вносить плату за пользование водным объектом в размере, на условиях и в сроки, которые установлены Договором водопользования;

д) представлять в Уполномоченный орган ежеквартально, не позднее 10-го числа месяца, следующего за отчетным кварталом, отчет о выполнении условий использования водного объекта;

е) представлять в Уполномоченный орган ежеквартально, не позднее 10-го числа месяца, следующего за отчетным кварталом, отчет о выполнении плана водоохранных мероприятий;

ж) своевременно осуществлять мероприятия по предупреждению и ликвидации аварийных и других чрезвычайных ситуаций на водном объекте;

з) информировать уполномоченные органы государственной власти и органы местного самоуправления об авариях и иных чрезвычайных ситуациях на водном объекте;

и) представлять в Уполномоченный орган ежегодно, не позднее 1 декабря текущего года, утвержденный план водоохранных мероприятий на последующий год с поквартальной разбивкой, с указанием размера и источника средств, необходимых для их реализации;

к) уведомлять в письменной форме в 10-дневный срок, Уполномоченный орган об изменении своих реквизитов, в том числе банковских;

л) обеспечивать Уполномоченному органу, а также представителям органов государственного контроля и надзора за использованием и охраной водных объектов по их требованию доступ к водному объекту в месте осуществления водопользования и в границах представленной в пользование части водного объекта, к производственным и иным объектам, сооружениям и оборудованию, посредством которых осуществляется водопользование;

м) не осуществлять действий, приводящих к причинению вреда окружающей среде, ухудшению экологической обстановки на предоставленном в пользование водном объекте и прилегающих к нему территориях водоохранных зон и прибрежных защитных полос;

н) не нарушать прав других водопользователей, осуществляющих совместное с водопользователем использование водного объекта;

о) не ограничивать доступ граждан к водному объекту;

п) соблюдать иные требования и обязанности в соответствии с действующим законодательством Российской Федерации в области охраны и использования водных объектов;

20. Стороны имеют иные права и несут иные обязанности, предусмотренные законодательством Российской Федерации, помимо прав и обязанностей, указанных в пунктах 16 - 19 настоящего Договора.

IV. Ответственность сторон

21. Стороны несут ответственность за неисполнение или ненадлежащее исполнение своих обязательств по Договору в соответствии с законодательством Российской Федерации.

22. За несвоевременное внесение платы за пользование водным объектом с Водопользователя взыскивается пеня в размере одной сто пятидесятой действующей на день уплаты

пеней ставки рефинансирования Центрального банка Российской Федерации, но не более чем в размере двух десятых процента за каждый день просрочки. Пеня начисляется за каждый календарный день просрочки исполнения обязанности по внесению водопользователем платы за пользование водным объектом, начиная со следующего за определенным в договоре водопользования днем внесения платы за пользование водным объектом.

23. Стороны не несут ответственности за нарушение обязательств по Договору, вызванное действием обстоятельств непреодолимой силы (наводнение, катастрофическое снижение водности водного объекта, аномальное загрязнение водного объекта, др.).

V. Порядок изменения, расторжения и прекращения Договора

24. Все изменения настоящего Договора оформляются сторонами дополнительными соглашениями в письменной форме и подлежат в установленном порядке государственной регистрации в государственном водном реестре.

25. Настоящий Договор может быть расторгнут до истечения срока его действия по соглашению сторон.

26. Настоящий Договор может быть изменен или расторгнут в соответствии с гражданским законодательством, в случаях невнесения платы за пользование водным объектом в течение более 2 платежных периодов, а также в случае неподписания Водопользователем дополнительных соглашений к настоящему Договору в соответствии с пунктом 12 настоящего Договора или нарушения сторонами других условий настоящего Договора.

27. Пользование водным объектом в соответствии с настоящим Договором прекращается в принудительном порядке по решению суда при нецелевом использовании водного объекта, использовании водного объекта с нарушением законодательства Российской Федерации, неиспользовании водного объекта в срок, установленный настоящим Договором, а также прекращается в принудительном порядке Уполномоченным органом в пределах его компетенции в соответствии с федеральными законами в случаях возникновения необходимости использования водного объекта для государственных или муниципальных нужд.

До предъявления требования о принудительном прекращении пользования водным объектом Уполномоченный орган обязан вынести Водопользователю предупреждение по форме, утверждаемой Министерством природных ресурсов и экологии Российской Федерации.

Требование об изменении или о расторжении настоящего Договора может быть заявлено стороной в суд только после получения отказа другой стороны на предложение изменить или расторгнуть настоящий Договор либо неполучения ответа в срок, указанный в предложении или в 30-ти дневный срок, а также при его отсутствии - в 30-дневный срок.

28. При прекращении права пользования водным объектом Водопользователь обязан в срок, установленный дополнительным соглашением сторон (в срок, установленный Уполномоченным органом, либо в срок, установленный решением суда):

а) прекратить использование водного объекта;

б) обеспечить консервацию или ликвидацию гидротехнических и иных сооружений, расположенных на водном объекте;

в) осуществить природоохранные мероприятия, связанные с прекращением использования водного объекта.

VI. Срок действия Договора

29. Срок действия настоящего Договора устанавливается с даты государственной регистрации в государственном водном реестре на двадцать лет, дата окончания действия настоящего договора «___» _____20___г.

30. Настоящий Договор признается заключенным с момента его государственной регистрации в государственном водном реестре.

31. Окончание срока действия настоящего Договора не освобождает стороны от ответственности за его нарушение.

VII. Рассмотрение и урегулирование споров

31. Споры между сторонами, возникающие по настоящему Договору, если они не урегулированы сторонами путем переговоров, разрешаются в порядке, установленном законодательством Российской Федерации.

VIII. Особые условия Договора.

32. Передача Водопользователем своих прав и обязанностей по настоящему Договору другому лицу в соответствии с требованиями статьи 19 Водного кодекса Российской Федерации, запрещена.

33. Настоящий Договор составлен в 2 экземплярах, имеющих одинаковую юридическую силу, по 1 экземпляру для каждой из сторон.

IX. Адреса, подписи сторон и иные реквизиты

Уполномоченный орган: Министерство природных ресурсов и экологии Республики Дагестан ИНН/КПП 0562066962/057201001 ОКТМО 82701370 ОТДЕЛЕНИЕ-НБ РЕСПУБЛИКА ДАГЕСТАН БАНКА РОССИИ\\ УФК по Республике Дагестан г. Махачкала. Казначейский счет 03100643000000010300 ЕКС 40102810945370000069 БИК банка 018209001 л/с 04031А04240 для зачисления средств федерального бюджета по главе 052 код бюджета 052 112 05010 01 6000 120) плата за пользования водными объектами, находящимися в федеральной собственности Адрес: 367000, Республика Дагестан, г. Махачкала, ул. Абубакарова, 73	**Водопользователь:** _____ ИНН ОГРН ОКТМО р/счет
Первый заместитель министра природных ресурсов и экологии Республики Дагестан Умаханов А.М. _____ (фамилия, имя, отчество уполномоченного должностного лица) _____ (подпись) М.П.	Руководитель _____ (фамилия, имя, отчество уполномоченного должностного лица) _____ (подпись) М.П.

Приложение № 1
к договору водопользования

Наименование водопользователя:

_____

Номер государственной регистрации договора
в государственном водном
реестре:_____

Параметры водопользования на 2025 -2045 гг.

№ п/п	Показатели	Единицы измерения	Квартал				Всего за год
			I	II	III	IV	
1	2	3	4	5	6	7	8
1.	Площадь используемой акватории	км^2					0,0025

От Водопользователя:

_____ _____
(полное наименование – для организации, или Ф.И.О. для физического лица) (Ф.И.О. водопользователя или уполномоченного им лица, должность)

От Уполномоченного органа:

Первый заместитель министра природных ресурсов и экологии Республики Дагестан А.М. Умаханов

_____
М.П.

Приложение № 2
к договору водопользования

Наименование водопользователя:

Номер государственной регистрации договора
в государственном водном
реестре:_____

Расчет платы за пользование участком акватории реки Сулак в Казбековском районе Республики Дагестан в 2025*

«Расчет размера платы за пользование р. Сулак в 2025 году»

№ п/п	Показатель	ед. изм.	Квартал				ИТОГО
			I	II	III	IV	
1.	Площадь предоставленной акватории	км^2	0,0025				0,0025
2.	Ставка платы 344400 Применяется К= 4,84	руб. за 1 км^2/год	1 666 896				
3.	Размер платы	руб.	1 041,81	1 041,81	1 041,81	1 041,81	4 167,24

2026 год					
4.	Расчет платы за пользование водным объектом (его частью) начиная с 2026 года с коэффициентом, определенным в соответствии с настоящим подпунктом для года, предшествующего году платежного периода, умноженным на коэффициент, учитывающий фактическое изменение (в среднем за год) потребительских цен на товары (работы, услуги) В российской Федерации, определенный Министерством экономического развития Российской Федерации в соответствии с данными государственной статистической отчетности для второго по порядку года, предшествующего году платежного периода.				
5.	Срок внесения платы	не позднее			
		20 апреля отчетного года	20 июля отчетного года	20 октября отчетного года	20 января года, следующего за отчетным

* оплата за пользование водным объектом в 2025 г. производится с квартала, в течение которого договор водопользования зарегистрирован в государственном водном реестре.

От Водопользователя:

_____
(подпись)

От Уполномоченного органа:

Первый заместитель министра природных
Ресурсов и экологии Республики Дагестан А.М. Умаханов_____
(подпись)

Приложение № 3
к договору водопользования

Схема размещения водного объекта

Река Сулак в районе села Старое Зубутли Казбековского района РД использование акватории водного объекта, в том числе для размещения объектов рекреации, плавательных средств, других объектов и сооружений

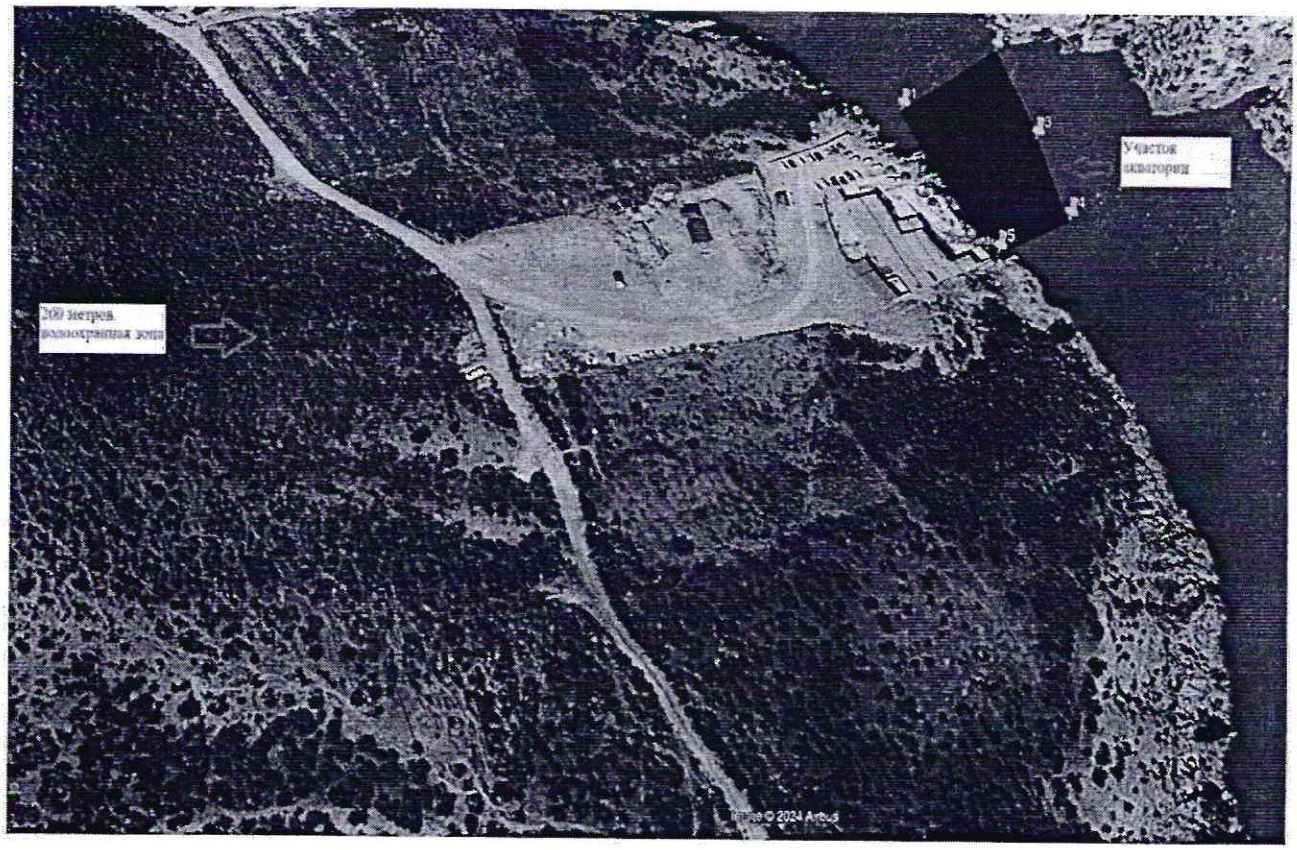

№ п/п	МСК-05		WGS-84	
	X	Y	с.ш.	в.д.
1	222301.772626	293579.005970	43° 1'16.65"С	46°48'39.89"В
2	222324.022619	293597.451397	43° 1'17.86"С	46°48'40.93"В
3	222391.643585	293559.087928	43° 1'16.67"С	46°48'41.85"В
4	222354.173186	293535.180977	43° 1'15.68"С	46°48'42.62"В
5	222301.772626	293579.005970	43° 1'14.95"С	46°48'41.81"В

От Водопользователя:

_____
(подпись)

От Уполномоченного органа:

Первый заместитель министра природных Ресурсов и экологии Республики Дагестан — А.М. Умаханов

_____
(подпись)

Приложение № 4
к договору водопользования

Копия протокола аукциона

Приложение № 5
к договору водопользования

Согласовано:

Первый заместитель министра
природных ресурсов и экологии
Республики Дагестан

_____ Умаханов А.М.
«____» _____ 2025 г.

Утверждаю:

_____
«___» _____2025 г.

ПРОГРАММА
по ведению регулярных наблюдений за водным объектом и его водоохранной зоной

2025 г.

СОДЕРЖАНИЕ

1. Введение.
1.1. Права и обязанности водопользователей.
1.2. Эффективность проводимых мероприятий.
1.3. Цель и предмет деятельности.
1.4. Характеристика осуществляемой и намечаемой деятельности на водном объекте.
1.5. Сведения о водном объекте.
2. Программа по ведению регулярных наблюдений за водным объектом и его водоохранной зоной.
2.1. Цели и задачи.
2.2. Основные принципы при разработке и осуществлении программы.
2.3. Ответственность.
2.4. Объекты наблюдений.
2.5. Основные нормативные документы для проведения наблюдений.
2.6. Обоснование наблюдательной сети.
2.7. Наблюдательная сеть должна обеспечить:
2.8. Порядок проведения наблюдений.
3. Виды проводимых работ.
3.1. Регулярные наблюдения за водным объектом и его водоохранной зоной.
3.2. Состав контролируемых показателей.
3.3. Схема расположения пунктов контроля.
3.4. План оценки качества при проведении регулярных наблюдений.
3.5. Контроль качества на стадиях отбора проб, хранения и консервации.
3.6. Отбор проб природной воды.
3.7. Транспортировка проб.
3.8. Рекомендуемая методика измерения.
3.9. Предельно допустимые концентрации веществ.
4. Ожидаемые результаты.
5. Графические приложения.

1. Введение.

1.1. Права и обязанности водопользователей.

В соответствии с требованиями статьи 39 Водного кодекса РФ «Права и обязанности водопользователей при использовании водных объектов» - водопользователь обязан вести в установленном порядке учет объема забора (изъятия) водных ресурсов из водных объектов и объема сброса сточных вод и (или) дренажных вод, их качества, регулярные наблюдения за водными объектами и их водоохранными зонами, а также бесплатно и в установленные сроки представлять результаты такого учета и таких регулярных наблюдений в уполномоченный Правительством Российской Федерации федеральный орган исполнительной власти.

1.2. Эффективность проводимых мероприятий.

Наиболее эффективным средством оценки изменения состояния водной среды – является ведение регулярных наблюдений за водным объектом и его водоохранной зоной.

1.3. Цель и виды деятельности.

- Цель водопользования: использование акватории водного объекта, в том числе для рекреационных целей, с размещением на акватории плавательных средств и других объектов, и сооружений.

- Вид водопользования совместное водопользование; водопользование без забора (изъятия) водных ресурсов из водных объектов.

- Участок акватории реки Сулак площадью 0,0025 км^2, расположен в районе села Старое Зубутли, Казбековского района РД, для использования акватории водного объекта, в том числе для рекреационных целей, с размещением на акватории плавательных средств, других объектов и сооружений.

2. Программа проведения регулярных наблюдений за водным объектом и его водоохранной зоной.

2.1. Цели и задачи:

Целью работ является: осуществление наблюдений за состоянием водного объекта пределах водопользования.

В соответствии с целью, программа наблюдений за водным объектом и его водоохранной зоной включает выполнение следующих работ:

- регулярное получение достоверных данных о текущем состоянии водных объектов в зоне влияния.

2.2. Основные принципы при разработке и осуществлении программы:

- создание постоянно действующей системы контроля качества процедур, методов и результатов наблюдений.

2.3. Ответственность.

Лица, осуществляющие деятельность на водном объекте, несут ответственность за своевременность, полноту и достоверность осуществления регулярных наблюдений за водным объектом и его водоохранной зоной.

2.4. Объекты наблюдений.

- водные объекты, подвергающиеся техногенным воздействиям.

2.5. Основные нормативные документы для проведения наблюдений.

- Закон № 74-ФЗ Водный кодекс Российской Федерации от 03.06.2006 г;
- Закон № 7-ФЗ «Об охране окружающей среды» от 10.01.2002 г;
- Постановление Правительства РФ № 219 «Об утверждении положения об осуществлении государственного мониторинга водных объектов» от 10.04.2007г.
- ГОСТ 17.1.5.4-81. Охрана природы. Гидросфера. Приборы и устройства для отбора, первичной обработки и хранения природных вод. Общие технические требования.
- ГОСТ 17.1.5.05-85. Охрана природы. Гидросфера. Общие требования к отбору проб поверхностных и морских вод, льда и атмосферных осадков.

2.6. Обоснование наблюдательной сети.

Сеть наблюдательных постов и режимных наблюдений размещена с учетом:

- месторасположения технических объектов;

- источников загрязнения.

2.7. Наблюдательная сеть должна обеспечить:

- сбор достоверной информации об источниках загрязнения;
- сбор достоверной информации об уровне загрязнения водной среды.

2.8. Порядок проведения наблюдений.

Ответственный исполнитель за проведение мониторинга разрабатывает график контроля, утверждает его и в соответствии с графиком организует работу по ведению мониторинга. Контроль качества воды, в соответствии с программой проведения мониторинга осуществляется по договору лабораторией аккредитованной в установленном порядке на право выполнения испытаний качества воды. По результатам наблюдений составляется справка, которая направляется в Федеральный орган, ответственный за проведение государственного мониторинга водных объектов.

3. Виды проводимых работ.

3.1. Регулярные наблюдения за водным объектом и его водоохранной зоной включают:

- гидрохимические наблюдения за качеством поверхностных вод;
- визуальные наблюдения за состоянием водоохранной зоны (за береговой полосой).

3.2. Состав контролируемых показателей.

Состав контролируемых ингредиентов определяется с учетом выбора показателей, отражающих характер и специфику возможного воздействия на водный объект.

Исходя из особенностей техногенной нагрузки, оказываемой на водный объект, предполагается определять следующие показатели:

растворенный кислород, БПК$_5$, азот аммонийный, азот нитритный.

3.3. Схема расположения пунктов контроля.

Наблюдательная сеть должна обеспечить сбор достоверной информации о гидрохимическом составе природной воды в местах ее использования.

Отбор и анализ проб воды на содержание загрязняющих веществ, предполагается производить в следующих створах контроля:

Река Сулак	**Створ 1 у берега**	**1 раз в квартал (май - сентябрь)**
Река Сулак	**Створ 2 на границе водопользования**	**1 раз в квартал (май - сентябрь)**

3.4. План оценки качества поверхностных вод при проведении регулярных наблюдений.

Целью программы контроля качества является получение достоверной информации о составе исследуемых проб.

3.5. Контроль качества на стадиях отбора проб, хранения и консервации.

Ответственность за контроль качества на стадиях отбора проб, условия доставки, хранения и консервации проб возлагается на гидрохимическую службу условиями договора на выполнение исследований.

3.6. Отбор проб природной воды.

Пробы воды отбираются в намеченных постоянных створах с периодичностью 1 раз в квартал (в период водопользования) в соответствии с ГОСТ 17.1.5.05-85. «Охрана природы. Гидросфера. Общие требования к отбору проб поверхностных и морских вод, льда и атмосферных осадков».

Сведения о пробе должны содержать следующую информацию:

- наименование створа контроля;
- дату и время отбора пробы.

3.7. Транспортировка проб.

Номенклатура, объем воды, взятой для исследования, периодичность лабораторных исследований определяются с учетом нормативной документации.

3.8. Рекомендуемые методики измерения.

Наименование контролируемого вещества	НТД	Метод определения
растворенный кислород	ПНД-Ф 14:1:2:3:7.123-97	Иодометрический
$БПК_5$	ПНД Ф 14:1:2:3:4.123-97	Йодометрический
азот аммонийный	РД 52.24.383-95	Фотометрический
азот нитритный	РД 52.24.381-95	Фотометрический

3.9. Предельно допустимые концентрации веществ.

Учитывая, что рассматриваемый водный объект относится к водным объектам рыбохозяйственного назначения, количество загрязняющих веществ в воде водного объекта не должно превышать предельно допустимые концентрации, определенные «Перечнем ПДК …» 2016 г.

Предельно допустимые концентрации веществ в составе поверхностных вод, имеющих рыбохозяйственное значения.

Наименование контролируемого вещества	ПДК для вод рыбохозяйственных водоемов
$БПК_5$	2 мг O_2/дм^3
растворенный кислород	>6 мг O_2/дм^3
азот нитритный	0,02 мг/дм^3
азот аммонийный	2,3 мг/дм^3

4. Ожидаемые результаты.

Оценка воздействия на природную водную среду в результате использования воды.

Динамика и контроль уровня содержания загрязняющих веществ водной среды в период пользования водным объектом относительно фонового состава.

5. Графическое приложение.

В приложении приведена схема с указанием места отбора проб.

Приложение № 2
к приказу Минприроды РД
от «27» 01 2025 г. № 21

Состав
аукционной комиссии Министерства природных ресурсов и экологии Республики Дагестан для проведения открытого аукциона № 5 по приобретению права на заключение договора водопользования участком акватории р. Сулак, расположенного в районе села Старое Зубутли Казбековского района Республики Дагестан площадью 0,0025 км^2

Председатель комиссии	– Первый заместитель министра природных ресурсов и экологии Республики Дагестан Умаханов А.М.
Заместитель председателя комиссии	– Начальник Управления водопользования и охраны водных объектов Магдиев Т.Ш.
Секретарь комиссии	– Консультант отдела водопользования Управления водопользования и охраны водных объектов Шамилова М.Г.
Члены комиссии:	– Заместитель начальника Управления-начальник отдела бухгалтерского учета, отчетности и контроля Управления бухгалтерского учета, отчетности и контроля Халидова Т.Г.
	– Заместитель начальника Управления водопользования и охраны водных объектов Сайгидов А.О.
	– Начальник отдела водопользования Управления водопользования и охраны водных объектов Асхабова А.А.
	– Консультант юридического отдела Управления правового обеспечения и делопроизводства Асильдарова Х.Р.